觀塘官立小學（秀明道）

圖書館資訊



圖書館開放時間

- 圖書館於小息及午息時段開放
- 同學到操場小息時可進入圖書館





使用學校圖書館守則

- 學生應排隊進入圖書館，保持安靜，不可高聲談話、進食、嬉戲或追逐。
- 進入圖書館時，不得帶同非本館書籍。
- 學生可自由閱讀喜愛的圖書，閱後請將圖書放在圖書車上，請勿放回書架上。
- 學生應保持圖書館清潔整齊，愛護書籍。
- 雜誌只可在館內閱讀，閱讀後須放回原處。



使用學校圖書館守則

- 學生可帶備學生證於小息或閱讀課時到學校圖書館借閱圖書。
- 可借閱3本圖書，借用日期為14天。
- 所有外借的書籍必須於離館前辦妥借用手續。
- 除了閱讀課和小息外，同學如想還書可放進館外或大門校務處還書車內。
- 同學必須於「還書日期」前還書。
- 不可將學生證/學生手冊或圖書轉借他人。

2026-2027

全年閱讀推廣活動



月份	項目	級別
九月至六月	📖逢星期一、三、四、五早讀課 逢星期四早上為英文早讀時段 📖 e悅讀學校計劃 (閱讀約章獎勵計劃) 📖 「每日喜閱」計劃	全校
九月至六月	📖 校本閱讀獎勵計劃 (配合「悅」讀足印小冊子)	全校
十一月至六月	📖 級本圖書聯課 (綜合課/導修課時段) ✎ 主題圖書分享(直播、錄播分享) ✎ 閱讀推廣活動 ✎ 作家講座	全校
三至四月	📖跨課程閱讀 ✎ 劇場活動 ✎ 科本閱讀分享	全校
一月至四月	📖 423世界閱讀日相關活動 ✎ 香港公共圖書館—徵文比賽、 創作畫比賽 ✎ 香港教育城—「十本好書」投票 📖 一年級參觀圖書館	全校 一年級
六月及七月 (試後活動)	📖 觀秀中華狀元比賽 📖 華萃薪傳中國文化常識問答比賽	分級進行 四至六年級
待定	📖 其他機構閱讀活動或比賽	待定





早讀課

- 逢星期一、三、四、五早上8:00-8:15為早讀時段
- 逢星期四早上為英文早讀時段





早讀課

每天早上同學交齊功課後，便開始早讀課。同學於早讀時段專心閱讀課外書，同學可自備圖書或借閱課室「悅讀角」、「每日喜閱」或「課室閱覽」的圖書雜誌，藉此培養良好閱讀習慣 。





課室圖書角


閱讀推廣組指引
每月閱讀之星獎勵計劃指引
1.海報張貼近悅讀角/圖書角書櫃上
2.每月最後一個星期四早讀課由班主任
選出兩名學生
3.記錄兩學生姓名在海報上
4.於指定日期當天8:35前收取該兩名
學生家課冊連同班卡並放在樓層幼課
本上
5.校長蓋印及簽署後於第一小息時把家
課冊發還學生
指定日期: 26/9, 31/10, 28/11, 23/1, 27/2,
27/3, 10/4, 29/5, 19/6


新學生字典
成語
雜誌



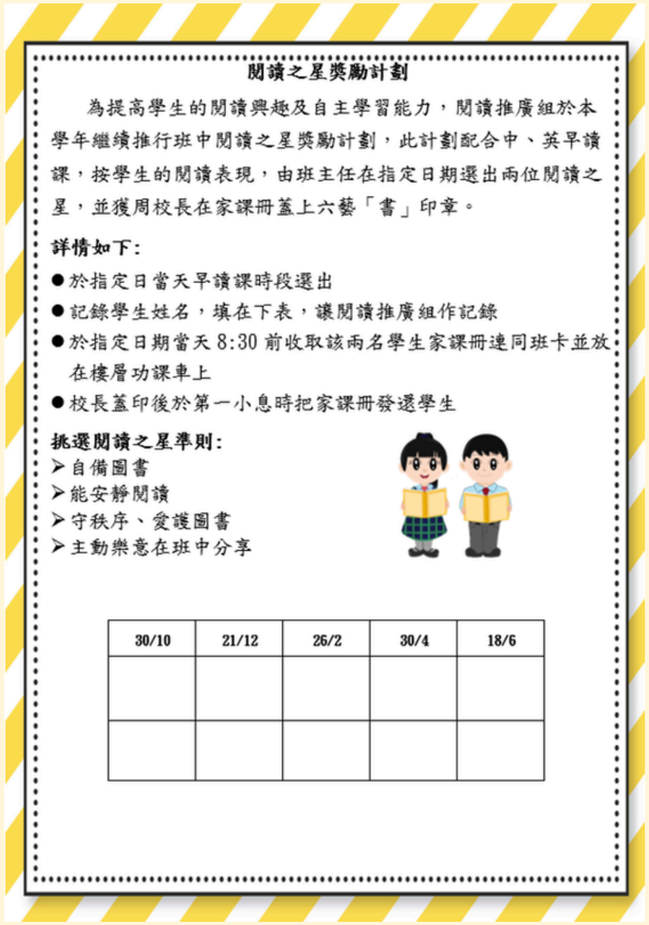

閱讀之星獎勵計劃

為提高學生的閱讀興趣及自主學習能力，閱讀推廣組於本學年繼續推行班中閱讀之星獎勵計劃，此計劃配合中、英早讀課，按學生的閱讀表現，由班主任在指定日期選出兩位閱讀之星，並獲周校長在家課冊蓋上六藝「書」印章。

詳情如下:

- 於指定日當天早讀課時段選出
- 記錄學生姓名，填在下表，讓閱讀推廣組作記錄
- 於指定日期當天 8:30 前收取該兩名學生家課冊連同班卡並放在樓層功課車上
- 校長蓋印後於第一小息時把家課冊發還學生

挑選閱讀之星準則:

- 自備圖書
- 能安靜閱讀
- 守秩序、愛護圖書
- 主動樂意在班中分享

30/10	21/12	26/2	30/4	18/6

閱讀之星獎勵計劃

- 每兩個月根據學生早讀表現選出兩位班中閱讀之星
- 周校長會在同學家課冊蓋上六藝「書」印章作鼓勵

校本閱讀獎勵計劃

為鼓勵同學閱讀中、英文課外書籍，
本年度繼續推行校本晚閱讀獎勵計劃。



全級總閱讀量首十位
同學，將成為該級的
閱讀小博士。



校本閱讀活動

中、英文閱讀課













校本閱讀活動

「故事爸媽晨讀時光」活動













校本閱讀活動

一年級參觀秀茂坪圖書館









校本閱讀活動

綜合課-跨課程閱讀







中文好書推介



校本閱讀活動

「廿四節氣+中國文化」
小丑繪本劇場





校外閱讀比賽
4．23世界閱讀日創作比賽

初小組：「快樂充電站」

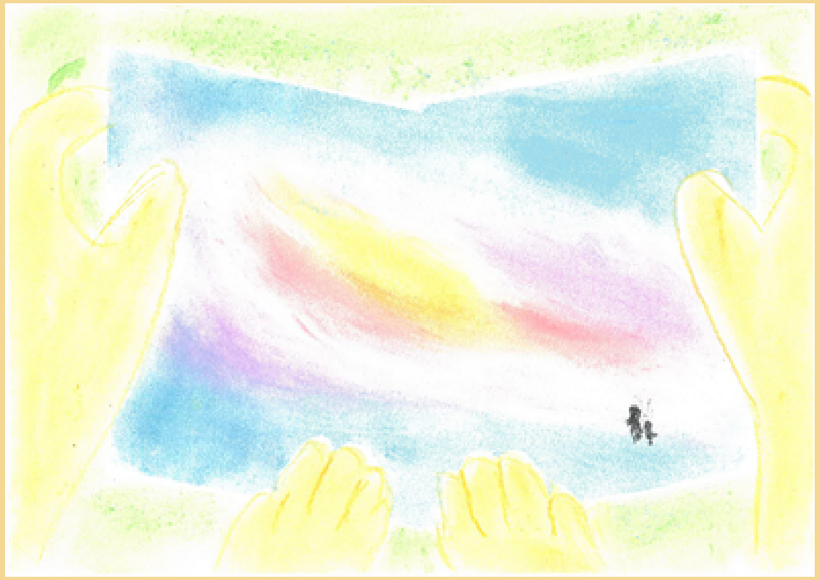

1A 吳心悅



1B 許嘉顯

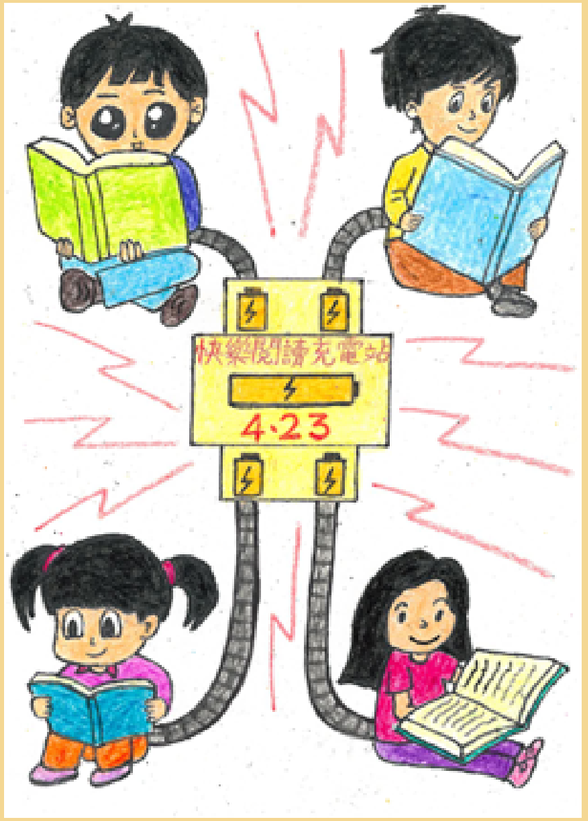

1A 黃天朗

校外閱讀比賽
4．23世界閱讀日創作比賽

初小組：「快樂充電站」



3C 雷浩暉



3A 呂梓源



3A 龔星辰

校外閱讀比賽
4．23世界閱讀日創作比賽

高小組：「開心學藝」
Learning New Skills with Fun

兩名同學榮獲全港優勝獎！





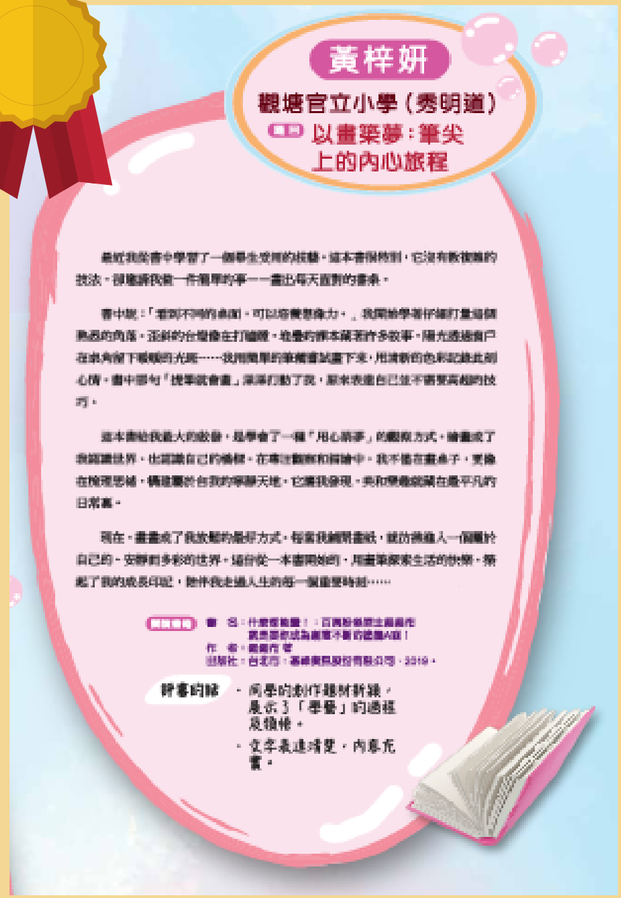



5A 黃梓妍

5A 馮佑朗

校外閱讀比賽

「童心共讀國家歷史人物」小學人文科閱讀活動比賽





四名同學榮獲由教育局主辦的2026年「童心共讀國家歷史人物」小學人文科閱讀活動比賽高小短片團體組冠軍







快來圖書館借閱圖書吧！

e悅讀學校計劃電子書使用說明



如何開啟電子書呢？



香港教育城電子書使用方法

網頁版

1. 請同學先進入學校網頁。





香港教育城電子書使用方法

網頁版

2. 按入學與教後，再按入網上學習平台。





香港教育城電子書使用方法

網頁版

3. 向下拉，然後選按「e悅讀學校計劃」。



e悅讀學校計劃



STAR



適學網 GoAdaptive



香港教育城電子書使用方法

網頁版

4. 進入網站後，同學需按右上角的登入按鈕。





香港教育城電子書使用方法

網頁版

5. 輸入「登入名稱」及「密碼」。





香港教育城電子書使用方法

網頁版

6.登入後，選擇「聯合組合26/27_gkp」。





香港教育城電子書使用方法

網頁版

7. 同學可直接搜索指定圖書或把滑鼠向下拉，細選心儀的書目。

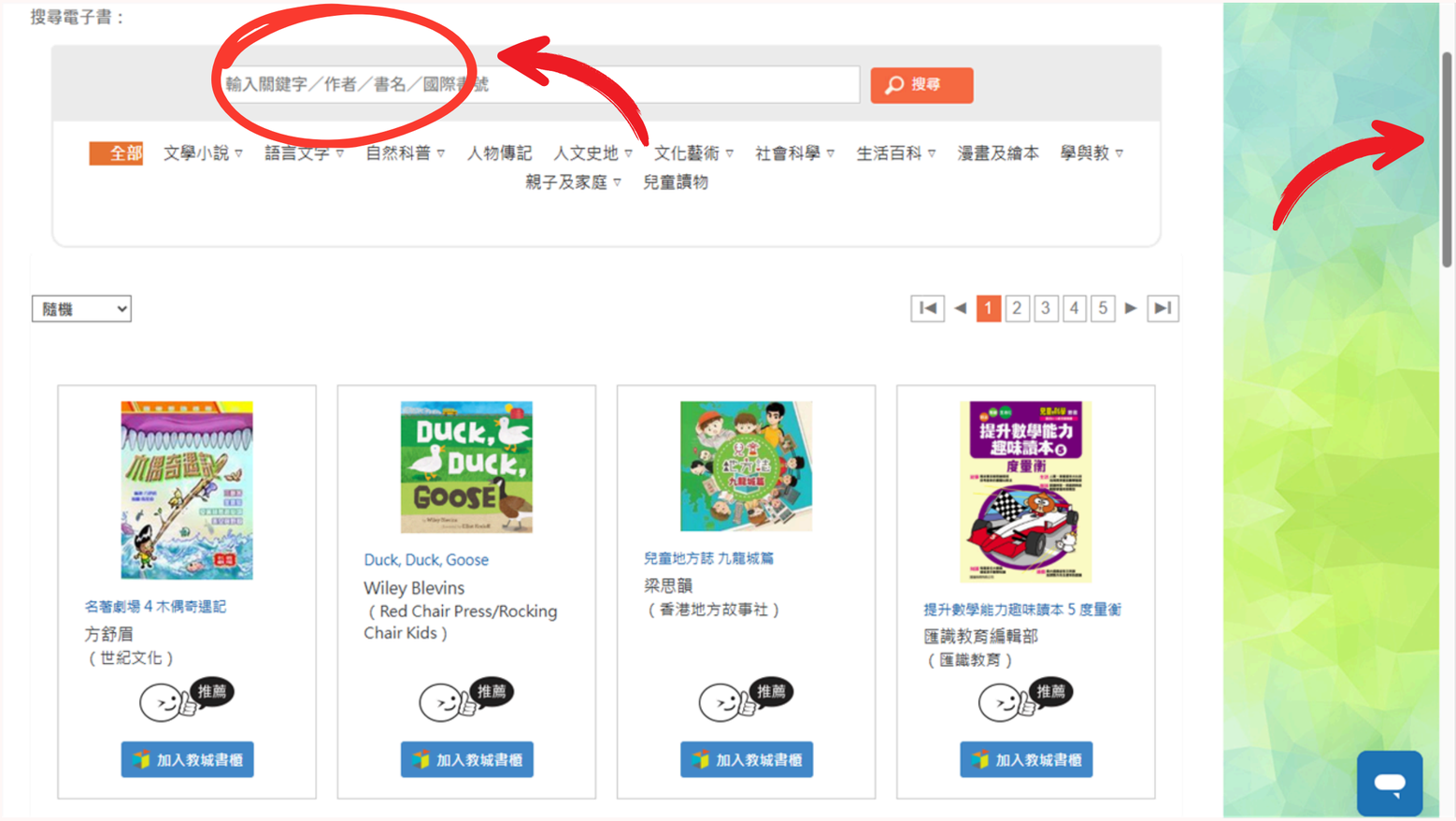



香港教育城電子書使用方法

網頁版

8. 挑選圖書後，便可按「加入教城書櫃」。





香港教育城電子書使用方法

網頁版

9. 再按「閱讀電子書」。





香港教育城電子書使用方法

網頁版

10. 同學即可閱讀所選圖書。

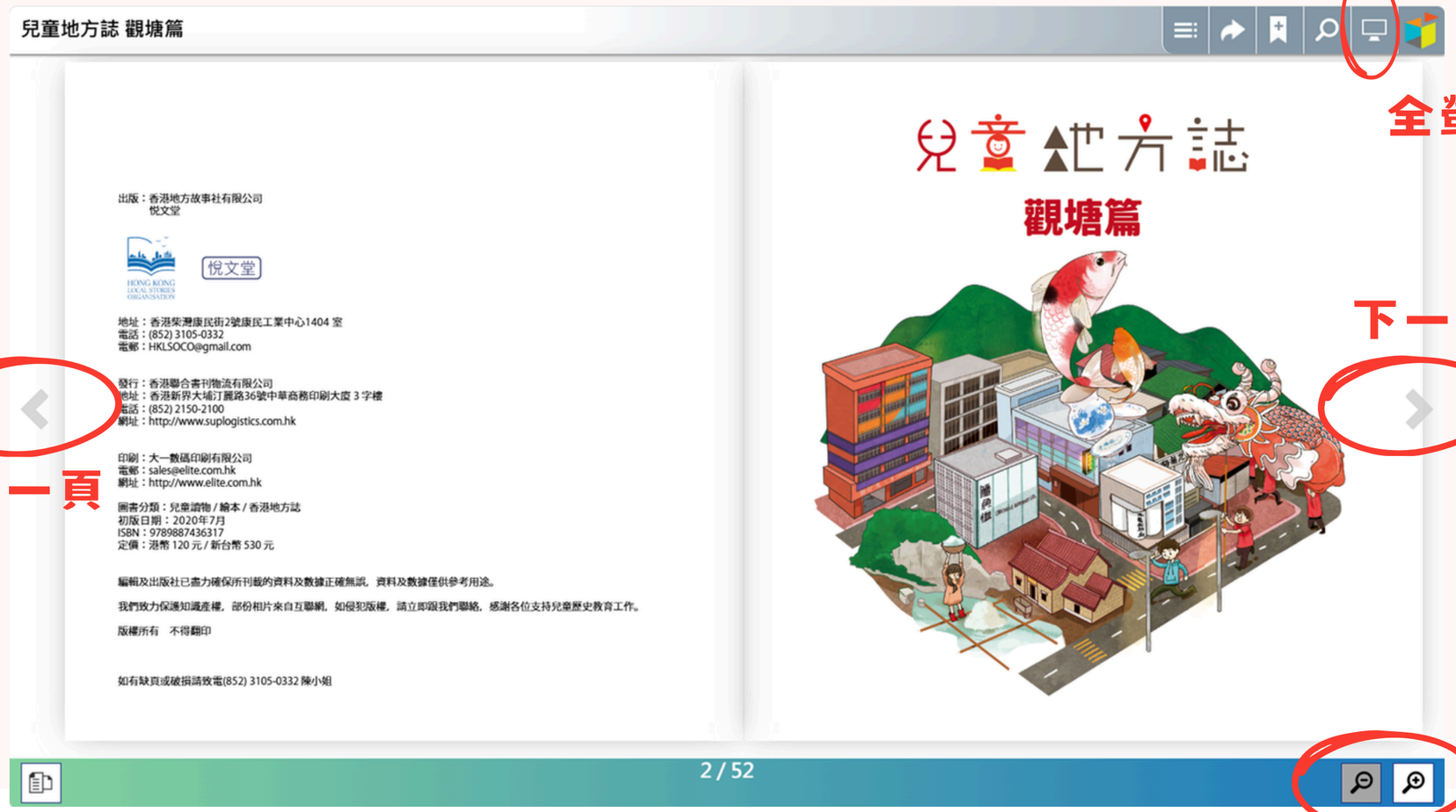

e悅讀電子書推介

《兒童地方誌：觀塘篇》

作者： STEM Sir （概念） | 梁思韻 （著）



書中精彩內容

為什麼觀塘以前叫「官塘」？

觀塘？官塘？

觀塘工業區發展
製鹽業

由於北宋至清初時期觀塘一帶是官方鹽場，鹽場被命名為「官富場」，所以有居民稱為「官塘」即官富鹽塘的意思。



觀塘風物誌

官富場

「官富場」沿海，所產的鹽主要為海鹽。直至1669年，因新遷居的農民不再從事製鹽工作，令製鹽業漸日益式微，之後觀塘都一直被稱為「官塘」。

「觀塘」還是「官塘」？

在1953年，港英政府因配合該區發展和迎合市民的意願，而易名為「觀塘」。





鹽的製作過程 STEM小常識

1



在海邊開闢鹽田，並築起堤防，待潮漲時把海水引進鹽田。

2

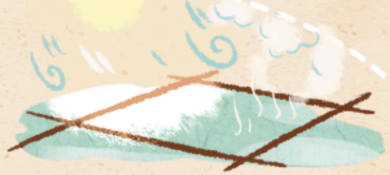

用太陽熱力和風力將海水慢慢蒸發。

3



海水內鹽份蒸發後結晶成鹽。



原來以前村民主要從事製鹽業！

書中精彩內容

你知道天后廟的歷史嗎?

原來茶果嶺天后廟以前是在海邊的!

茶果嶺天后廟，用作供奉天后，舊址於觀塘灣畔（即現今麗海城一帶）。

1821 - 1891

在1821年至1850年建成，並曾於1891年重修。

1911 - 1941

在1911-1912年間，天后廟曾被颶風摧毀，之後的30年天后廟就一直沒有被重修，直至在1941年居民自發集資修建舊廟。

1947 - 1949

1947年，因要配合亞細亞火油公司的儲油庫的建造，舊廟被拆毀並於現址重建，重建的石材部份是原有廟宇所用的石材，並於1949年完工。



為什麼現時的天后廟已不在岸邊？

因為多番的填海工程，天后廟所在之處已變成內陸地區。

當時茶果嶺位置近海，村民都供奉天后娘娘，該廟一直香火鼎盛。每逢農曆三月廿三日，居民都會舉辦不同活動慶祝天后誕，當中包括花炮會、醒獅、舞龍、舞麒麟、神功戲等，祈求風調雨順，諸事順境。



茶果嶺天后宮（林意生 攝）

當天最令人矚目的活動必定為飄色巡遊，巡遊隊伍會穿梭茶果嶺不同的地方，最後以天后廟作終點，場面非常熱鬧。前來祝誕的人士已不再限於茶果嶺的居民，亦有來自其他區的人士和遊客。你會不會想去參加湊湊熱鬧呢？



天后誕（區仲明攝）

天后誕（網絡照片）

書中精彩內容

你知道「魔鬼山」名字的來源嗎?

鯉魚門

魔鬼山

「魔鬼」山的魔鬼其實是指海盜。

此山位於九龍油塘與新界調景嶺之間。

魔鬼山地勢險要，又在清朝時期被海盜佔據，惡魔是指海盜，所以村民稱此山為「惡魔山」，後來根據英文名稱更改為「魔鬼山」。

高度（海拔）

222米

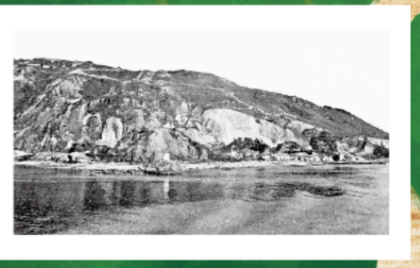

1915年的鯉魚門(網絡照片)

在1898年，因為魔鬼山為把守維多利亞港之東面入口，所以便興建一系列的軍事設施來保護香港，如炮台、碉堡、彈藥庫及煤倉等。堡壘內配備大炮，附近修築多座炮台，射程完全覆蓋整個鯉魚門水道。



炮台在日本入侵香港期間擔當著保衛香港的重要角色，但最後這些軍事設施均無用武之地。之後炮台及碉堡遺址都一直被荒廢，導致不少地方被破壞或非法改建。幸運的是觀塘區議會於2000年代開始為遺蹟進行了改善工程。





魔鬼山碉堡遺跡(網絡照片)



炮台內部通路(龍通)

現存的魔鬼山炮台共分為三個部分：砵典乍炮台、歌賦炮台和碉堡，我們現在仍可以在山中找到這些遺跡。

砵典乍炮台　　歌賦炮台　　棱堡

你知道現存的魔鬼山炮台還有哪三部分嗎?



魔鬼山炮台(網絡照片)



魔鬼山炮台(網絡照片)



魔鬼山炮台(網絡照片)

快到e悅讀網站閱讀圖書吧！

